

SA, (10) 10, 50

PEŁNIĄCY FUNKCJE  
Burmistrza Miasta Gminy Bogatynia

Wojciech Dobrowolski

Tytuł: Petycja mieszkańców  
Data wpływu: 29 wrz 2020, 12:18:16  
Nadawca:

Dzień dobry,  
W załączeniu przesyłamy petycję mieszkańców w sprawie uciążliwości zakładu „ANDOS” SPÓŁKA  
JAWNA, 59-920 Bogatynia ul. Skłodowskiej-Curie 4.  
Prosimy o zajęcie stanowiska oraz pomoc w rozwiązaniu problemu.  
Z poważaniem

Wzrost Administracyjny  
Wpłynęło dnia 06 PAŹ. 2020  
L. dz. ....  
Podpis: *[Signature]*

02 PAŹ. 2020

*[Signature]*  
28 09 2020  
B+SA

**Załączniki**

- Burmistrz Bogatyni.pdf (Wyświetl) (Zapisz)
- Rada Miejska.pdf (Wyświetl) (Zapisz)
- IMG\_4073(1).jpg (Wyświetl) (Zapisz)
- IMG\_7325.JPG (Wyświetl) (Zapisz)
- IMG\_4101.jpg (Wyświetl) (Zapisz)
- IMG\_4115.jpg (Wyświetl) (Zapisz)
- IMG\_7328.JPG (Wyświetl) (Zapisz)
- IMG\_7324(1).JPG (Wyświetl) (Zapisz)
- IMG\_4100.jpg (Wyświetl) (Zapisz)
- IMG\_7327.JPG (Wyświetl) (Zapisz)
- IMG\_7329.JPG (Wyświetl) (Zapisz)
- IMG\_4118.jpg (Wyświetl) (Zapisz)

Urząd Miasta i Gminy w Bogatyni  
Kancelaria Urzędu  
WPLYNEŁO DNIA *[Signature]*

29-09-2020

L. dz. 15780 P.2020

podpis: *[Signature]*

Bogatynia, dnia 29.09.2020r.

**Burmistrz Miasta i Gminy Bogatyni**

Urząd Miasta i Gminy

ul. I. Daszyńskiego 1  
59-920 Bogatynia

***Dotyczy: Petycja mieszkańców w sprawie zamknięcia zakładu „ANDOS” SPÓŁKA JAWNA, 59-920 Bogatynia ul. Skłodowskiej-Curie 4.***

W Bogatyni przy ulicy Skłodowskiej-Curie 4 na terenach zabudowy jednorodzinnej i wielorodzinnej w bezpośrednim sąsiedztwie zlokalizowany jest zakład produkcyjny „ANDOS”, prowadzącymi działalność jest Pan Andrzej Ostrowski oraz Pan S. Olejarsz.

Zakład zajmuje się obróbką mechaniczną metali, toczeniem, frezowaniem, wierceniem, szlifowaniem, dłutowaniem, cięciem, obróbką CNC, spawaniem stali (zwykłych, nierdzewnych, kwasoodpornych, aluminium oraz plastiku), regeneracją i naprawą pomp, hydrauliką siłową, piaskowaniem i renowacją wyrobów z metalu oraz naprawą i konserwacją maszyn i urządzeń w tym maszyn rolniczych. Zgodnie z PKD 25.62.Z - Obróbka mechaniczna elementów metalowych takie zakłady są kwalifikowane jako zakłady przemysłowe, wytwórnie lub fabryki, które w swej działalności wykorzystują maszyny i urządzenia o napędzie mechanicznym.

Zgodnie z Wrysem z Miejscowego Planu Zagospodarowania Przestrzennego Miasta i Gminy Bogatynia działka na której znajduje się Zakład Produkcyjny „ANDOS” 94/2 obręb nr 4.0003\_AR\_5-Bogatynia III jest terenem oznaczonym jako MM1 czyli teren zabudowy mieszanej o funkcji mieszkaniowej oraz usługowej. Funkcja obiektu jest niezgodna z miejscowym planem zagospodarowania przestrzennego i nie spełnia warunków dopuszczalnych poziomów hałasu w środowisku.

Jeżeli dla tej działki została zmieniona funkcja terenu na przemysłową to my mieszkańcy nie wyrażamy zgody. Działalność Zakładu jest bardzo uciążliwa dla mieszkańców stanowi źródło emisji akustycznej, pochodzące z niego hałasy przekraczają dopuszczalne

normy. Nie ma wyznaczonej strefy ciszy i spokoju, ogranicza możliwość wypoczynku i swobody pracy.

Mając na uwadze uciążliwe skutki danego przedsięwzięcia dla mieszkańców wnioskujemy, że w związku z działalnością zakładu produkcyjnego, my mieszkańcy sąsiednich nieruchomości występujemy przeciwko podmiotowi prowadzącemu zakład z roszczeniami o zaniechanie działań, które zakłócają korzystania mieszkańców z ich nieruchomości ponad przeciętną miarę wynikającą ze społeczno-gospodarczego przeznaczenia nieruchomości i stosunków miejscowych (art. 222 § 2 w związku z art. 144 Kodeksu cywilnego).

1. Hałas. Od wczesnych godzin porannych 6: 00 do późnych godzin wieczornych (nawet do godziny 21: 00) w dni robocze oraz w dni wolne od pracy (w tym święto majowe jak miało miejsce w tym roku) mieszkańcy narażeni są na uporczywy i nie do wytrzymania hałas spowodowany eksploatacją sprzętu to jest działalnością zakładu. Działalność zakładu produkcyjnego nie mieści się i nie zamyka wewnątrz budynku –warsztatu. Od marca 2020r. część prac oraz urządzenia z warsztatu zostały przeniesione na plac przed warsztat gdzie odbywa się ich ciągła eksploatacja: szlifowanie, wiercenie, spawanie etc. Prace nie są w żaden sposób zabezpieczone przed emisją hałasu oraz zapylenia. Szlifowanie odbywa się przy butlach spawalniczych co stanowi zagrożenie (butle powinny być chronione przed nagraniem do temperatury przekraczającej 35°C oraz przed bezpośrednim oddziaływaniem iskiei). Warsztat jest eksploatowany na świeżym powietrzu bez zachowania jakichkolwiek norm, warunków BHP etc. Hałas emitowany przez warsztat przekracza dopuszczalne poziomy hałasu w środowisku określone w *Rozporządzeniu Ministra Środowiska z dnia 14 czerwca 2007r. w sprawie dopuszczalnych poziomów hałasu w środowisku*, jest on nie do wytrzymania i powoduje naruszenie równowagi psychicznej mieszkańców. Przy zamkniętych oknach jest on mocno słyszalny w mieszkaniu, uniemożliwia wyjście na ogród czy otwarcia okna. Wielu mieszkańców pracujących w systemie zmianowym w tym czasie powinni mieć warunki do snu i odpoczynku zadowalających warunkach zgodnie z *Rozporządzeniem Ministra Infrastruktury: dnia 12 marca 2009r. w sprawie warunków technicznych, jakim powinny odpowiadać budynki i ich usytuowanie. § 323*. Budynek i urządzenia z nim związane powinny być zaprojektowane i wykonane w taki sposób, aby poziom hałasu, na który będą narażeni użytkownicy lub ludzie znajdujący się w ich sąsiedztwie, nie stanowił zagrożenia dla ich zdrowia, a także umożliwiał im pracę, odpoczynek i sen w zadowalających warunkach. Oprócz hałasu występują również emisje szkodliwych pyłów i gazów oraz efektów świetlnych (z prac spawalniczych z których światło widzialne jest w mieszkaniu i jest uciążliwe) powstających podczas powyższych wymienionych prac. . Problem był zgłaszany na Policji oraz do Straży Miejskiej –zalecenie służb : złożyć oficjalną skargę (co zostanie poczynione).

Informujemy, że problem mieszkańców zgłoszony będzie również do:

▪ Wojewódzkiego Inspektoratu Ochrony Środowiska we Wrocławiu – w zakresie kontroli Wniosku o wydanie pozwolenia na emitowanie hałasu do środowiska oraz „Raportu o oddziaływaniu na środowisko”.

▪ Państwowej Inspekcji Pracy

▪ Oddziału Urzędu Dozoru Technicznego we Wrocławiu.

Prosimy o zapoznanie się z naszą petycją i pomoc w rozwiązaniu problem.

Posiadamy również informację od właściciela zakładu, że w planach ma rozbudowę zakładu na co również się nie zgadzamy.

W załączeniu lista osób podpisanych pod petycją oraz komplet przedstawiających działalność.

Z poważaniem

Mieszkańcy wg załączonej listy.

Adres do korespondencji:



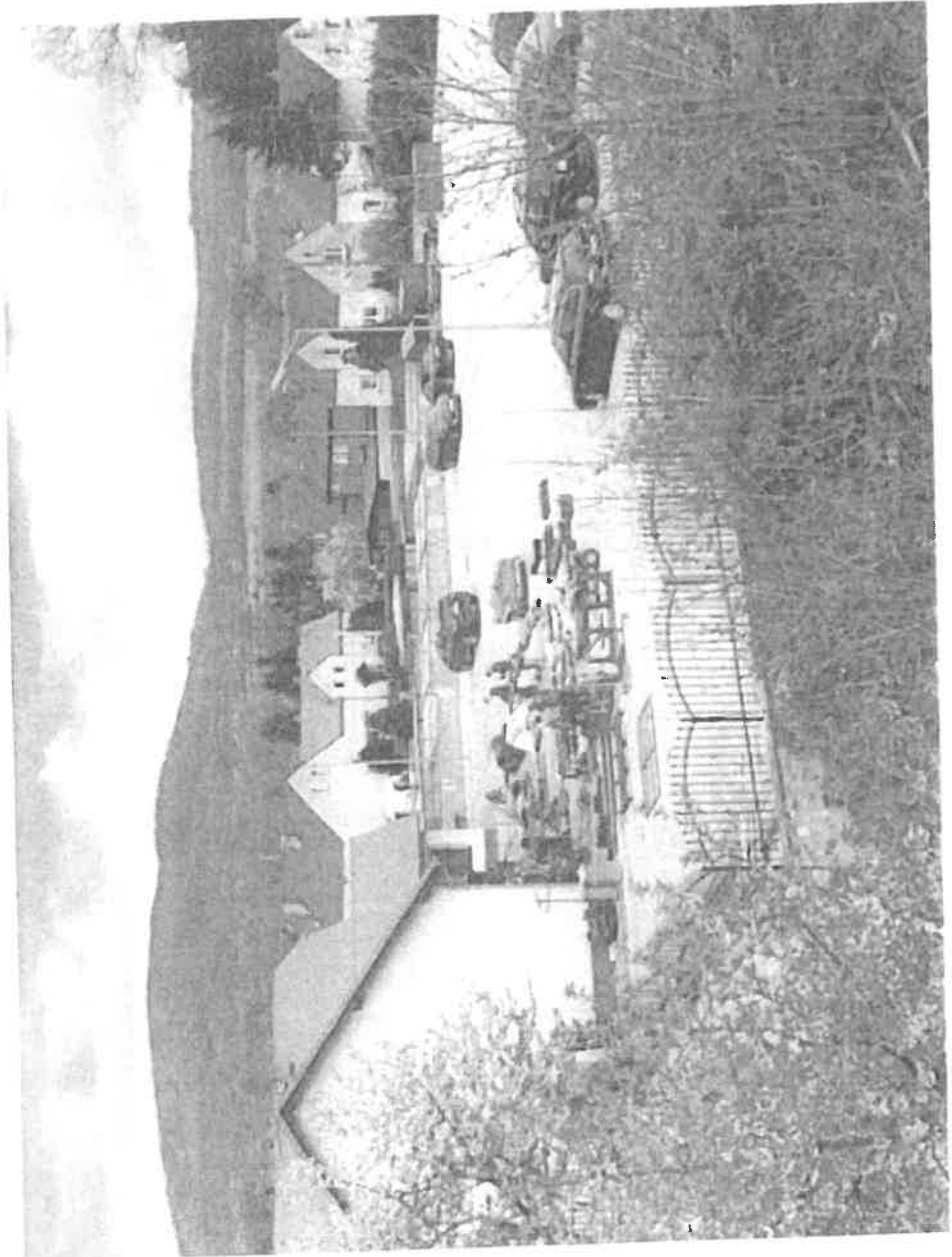

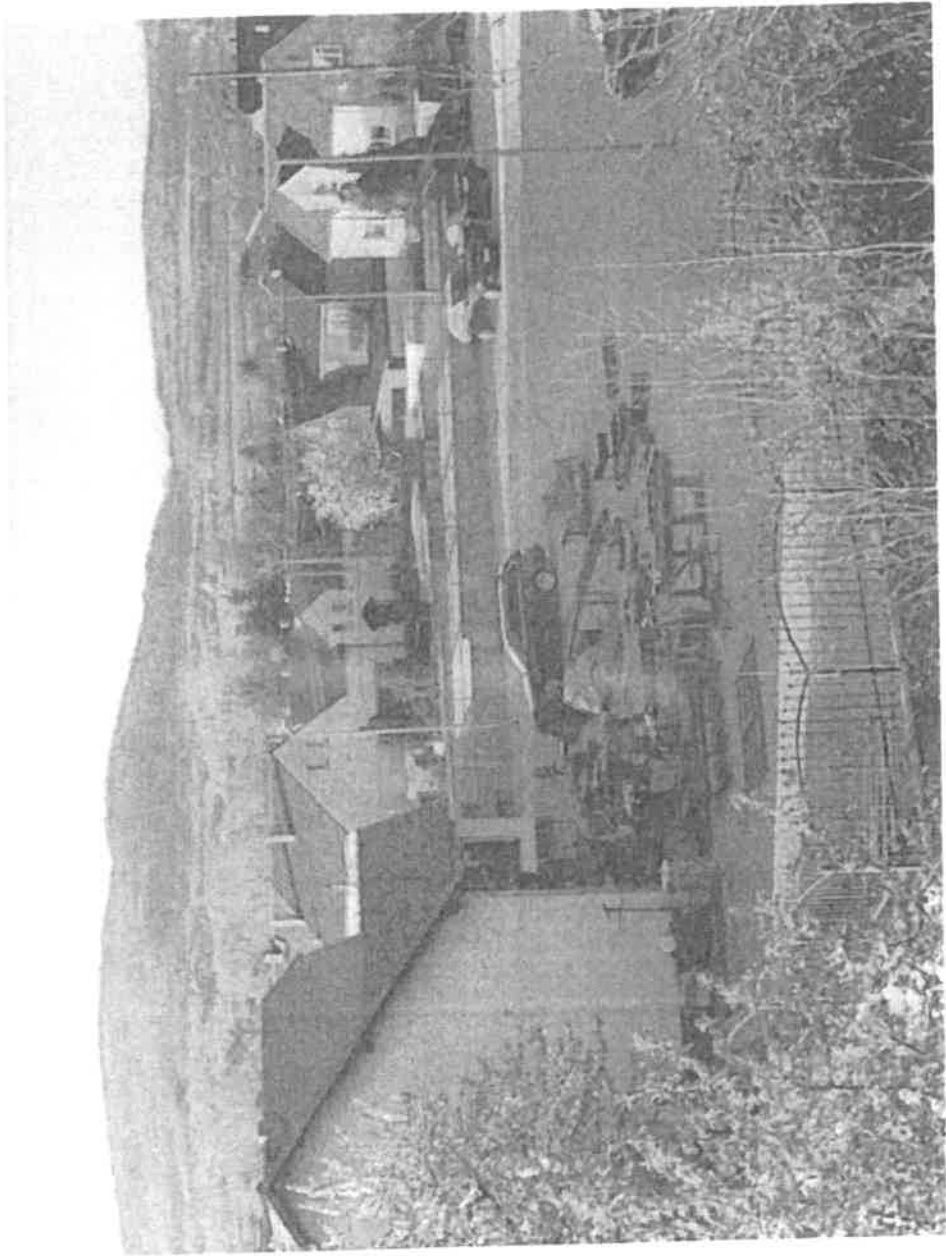

Bogatynia, dnia 29.09.2020r.

**Rada Miejska miasta Bogatyni**

Urząd Miasta i Gminy

ul. I. Daszyńskiego 1  
59-920 Bogatynia

*Dotyczy: Petycja mieszkańców w sprawie zamknięcia zakładu „ANDOS” SPÓŁKA JAWNA, 59-920 Bogatynia ul. Skłodowskiej-Curie 4.*

W Bogatyni przy ulicy Skłodowskiej-Curie 4 na terenach zabudowy jednorodzinnej i wielorodzinnej w bezpośrednim sąsiedztwie zlokalizowany jest zakład produkcyjny „ANDOS”, prowadzącymi działalność jest Pan Andrzej Ostrowski oraz Pan S. Olejarsz.

Zakład zajmuje się obróbką mechaniczną metali, toczeniem, frezowaniem, wierceniem, szlifowaniem, dłutowaniem, cięciem, obróbką CNC, spawaniem stali (zwykłych, nierdzewnych, kwasoodpornych, aluminium oraz plastiku), regeneracją i naprawą pomp, hydrauliką siłową, piaskowaniem i renowacją wyrobów z metalu oraz naprawą i konserwacją maszyn i urządzeń w tym maszyn rolniczych. Zgodnie z PKD 25.62.Z - Obróbka mechaniczna elementów metalowych takie zakłady są kwalifikowane jako zakłady przemysłowe, wytwórnie lub fabryki, które w swej działalności wykorzystują maszyny i urządzenia o napędzie mechanicznym.

Zgodnie z Wrysem z Miejscowego Planu Zagospodarowania Przestrzennego Miasta i Gminy Bogatynia działka na której znajduje się Zakład Produkcyjny „ANDOS” 94/2 obręb nr 4.0003\_AR\_5-Bogatynia III jest terenem oznaczonym jako MM1 czyli-teren zabudowy mieszanej o funkcji mieszkaniowej oraz usługowej. Funkcja obiektu jest niezgodna z miejscowym planem zagospodarowania przestrzennego i nie spełnia warunków dopuszczalnych poziomów hałasu w środowisku.

Jeżeli dla tej działki została zmieniona funkcja terenu na przemysłową to my mieszkańcy nie wyrażamy zgody. Działalność Zakładu jest bardzo uciążliwa dla mieszkańców stanowi źródło emisji akustycznej, pochodzące z niego hałasy przekraczają dopuszczalne



normy. Nie ma wyznaczonej strefy ciszy i spokoju, ogranicza możliwość wypoczynku i swobody pracy.

Mając na uwadze uciążliwe skutki danego przedsięwzięcia dla mieszkańców wnioskujemy, że w związku z działalnością zakładu produkcyjnego, my mieszkańcy sąsiednich nieruchomości występujemy przeciwko podmiotowi prowadzącemu zakład z roszczeniami o zaniechanie działań, które zakłócają korzystania mieszkańców z ich nieruchomości ponad przeciętną miarę wynikającą ze społeczno-gospodarczego przeznaczenia nieruchomości i stosunków miejscowych (art. 222 § 2 w związku z art. 144 Kodeksu cywilnego).

1. Hałas. Od wczesnych godzin porannych 6: 00 do późnych godzin wieczornych (nawet do godziny 21: 00) w dni robocze oraz w dni wolne od pracy (w tym święto majowe jak miało miejsce w tym roku) mieszkańcy narażeni są na uporczywy i nie do wytrzymania hałas spowodowany eksploatacją sprzętu to jest działalnością zakładu. Działalność zakładu produkcyjnego nie mieści się i nie zamyka wewnątrz budynku –warsztatu. Od marca 2020r. część prac oraz urządzenia z warsztatu zostały przeniesione na plac przed warsztat gdzie odbywa się ich ciągła eksploatacja: szlifowanie, wiercenie, spawanie etc. Prace nie są w żaden sposób zabezpieczone przed emisją hałasu oraz zapylenia. Szlifowanie odbywa się przy butlach spawalniczych co stanowi zagrożenie (butle powinny być chronione przed nagraniem do temperatury przekraczającej 35°C oraz przed bezpośrednim oddziaływaniem iskier). Warsztat jest eksploatowany na świeżym powietrzu bez zachowania jakichkolwiek norm, warunków BHP etc. Hałas emitowany przez warsztat przekracza dopuszczalne poziomy hałasu w środowisku określone w *Rozporządzeniu Ministra Środowiska z dnia 14 czerwca 2007r. w sprawie dopuszczalnych poziomów hałasu w środowisku*, jest on nie do wytrzymania i powoduje naruszenie równowagi psychicznej mieszkańców. Przy zamkniętych oknach jest on mocno słyszalny w mieszkaniu, uniemożliwia wyjście na ogród czy otwarcia okna. Wielu mieszkańców pracujących w systemie zmianowym w tym czasie powinni mieć warunki do snu i odpoczynku zadowalających warunkach zgodnie z *Rozporządzeniem Ministra Infrastruktury: dnia 12 marca 2009r. w sprawie warunków technicznych, jakim powinny odpowiadać budynki i ich usytuowanie. § 323*. Budynek i urządzenia z nim związane powinny być zaprojektowane i wykonane w taki sposób, aby poziom hałasu, na który będą narażeni użytkownicy lub ludzie znajdujący się w ich sąsiedztwie, nie stanowił zagrożenia dla ich zdrowia, a także umożliwiał im pracę, odpoczynek i sen w zadowalających warunkach. Oprócz hałasu występują również emisje szkodliwych pyłów i gazów oraz efektów świetlnych (z prac spawalniczych z których światło widzialne jest w mieszkaniu i jest uciążliwe) powstających podczas powyższych wymienionych prac. Problem był zgłaszany na Policji oraz do Straży Miejskiej –zalecenie służb : złożyć oficjalną skargę (co zostanie poczynione).

Informujemy, że problem mieszkańców zgłoszony będzie również do:

▪ Wojewódzkiego Inspektoratu Ochrony Środowiska we Wrocławiu – w zakresie kontroli Wniosku o wydanie pozwolenia na emitowanie hałasu do środowiska oraz „Raportu o oddziaływaniu na środowisko”.

▪ Państwowej Inspekcji Pracy

▪ Oddziału Urzędu Dozoru Technicznego we Wrocławiu.

Prosimy o zapoznanie się z naszą petycją i pomoc w rozwiązaniu problem.

Posiadamy również informację od właściciela zakładu, że w planach ma rozbudowę zakładu na co również się nie zgadzamy.

W załączeniu lista osób podpisanych pod petycją oraz komplet przedstawiających działalność.

Z poważaniem

Mieszkańcy wg załączonej listy.

Adres do korespondencji: